

Manuelle Disposition

Im folgenden wird beschrieben, wie ein Einsatzmittel zu einem bzw. mehreren Einsätzen gleichzeitig disponiert wird.

Auswahl des Einsatzes und Rechtsklick auf das zu disponierende Einsatzmittel. Hier der V 47-13 für den Einsatz 14 öffnet das Statusfenster:



Mausklick auf den Button „Disponieren“ disponiert das Einsatzmittel. Es wird nun aufgelistet.

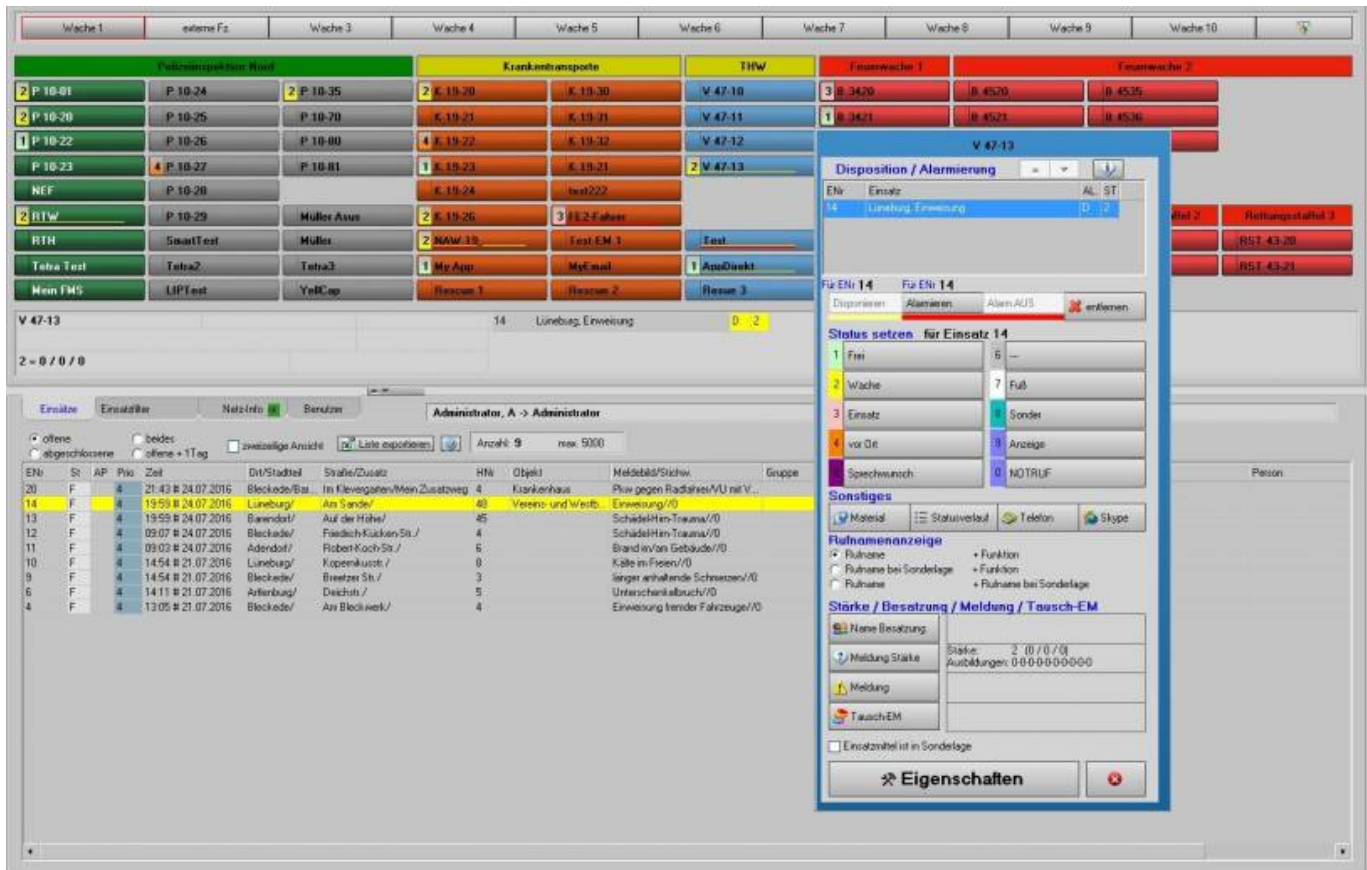

Nun wird das selbe Einsatzmittel für den Einsatz 9 disponiert. Dazu wird der Einsatz 9 ausgewählt und dann mit der rechten Maustaste das selbe Einsatzmittel erneut angeklickt. Es öffnet sich wieder das Statusfenster.

Dort wird wieder der Button „Disponieren“ angeklickt:

The screenshot shows the ELSPRO software interface. At the top, there are tabs for different units (Wache 1 to Wache 10). Below this is a dispatch board with columns for 'Polizei/Polizei Nord', 'Krankentransporte', 'THW', 'Feuerwache 1', and 'Feuerwache 2'. A pop-up window titled 'Disposition / Alarmierung' is open, showing details for unit V 47-13. The window includes fields for 'Einsatz', 'AL', 'ST', and 'Disposieren'. Below this, there are sections for 'Status setzen für Einsatz 14', 'Rufnummernanzeige', and 'Stärke / Besatzung / Meldung / Tausch-EM'. The 'Status setzen' section shows a list of units with arrows indicating their status.

Das Einsatzmittel V 47-13 ist nun für die Einsätze 14 und 9 disponiert (in dieser Reihenfolge).

Über der Liste befinden sich zwei kleine Buttons mit Pfeilen (hoch / runter). Dort kann die Reihenfolge der Disposition verändert werden.

This screenshot is similar to the first one, but the pop-up window 'Disposition / Alarmierung' now shows unit 9 (Bleckede, langer anhaltende Schmerzen) as the first unit in the 'Status setzen' list. The 'Disposieren' field now shows '14' and '9'. The 'Status setzen' section has a header that says 'erst einen Einsatz auswählen'. The 'Rufnummernanzeige' and 'Stärke / Besatzung / Meldung / Tausch-EM' sections are also visible.

Nun kann der Status für dieses Einsatzmittel zu jedem Einsatz manuell oder durch das Einsatzmittel selbst gesetzt werden.

Setzt man den Status manuell, so muss der Einsatz im dem Statusfenster zuvor ausgewählt werden.

Sendet das Einsatzmittel den Status selbst, so wird er immer dem obersten Einsatz aus der Liste zugeordnet. Das gilt solange, bis das Einsatzmittel sich durch Status 1 oder 2 aus dem Einsatz entlässt. Dadurch verschwindet der oberste Eintrag aus der Liste und die danach eingehenden Status werden dem dadurch nachrückenden Einsatz zugeordnet.

Mit der ELS-Mobile-App kann das Einsatzmittel selbst bestimmen, zu welchem Einsatz es seinen Status senden will.

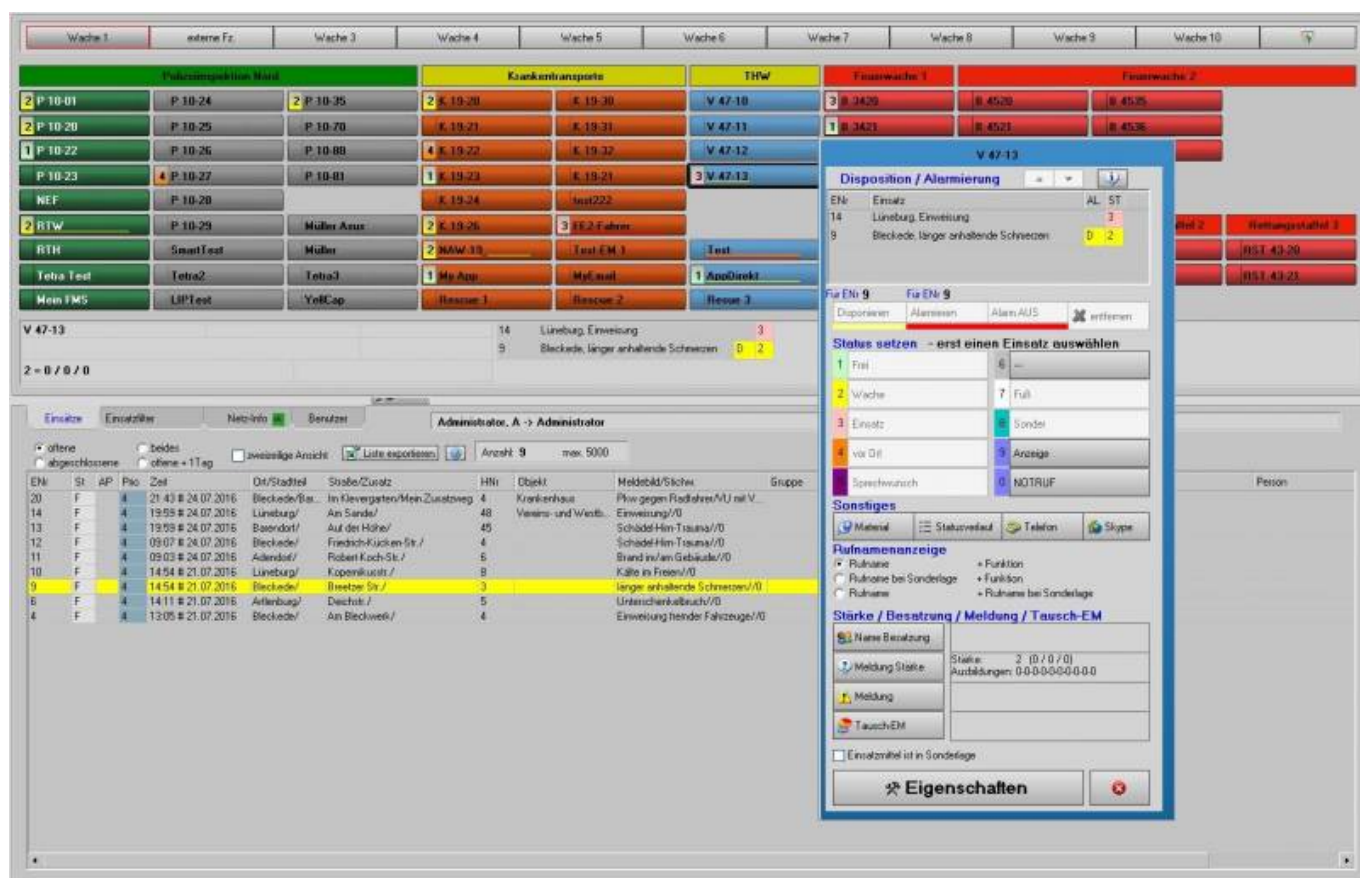

Hier hat das Einsatzmittel zum Einsatz 14 den Status 1 erhalten:

The screenshot displays a dispatching software interface. At the top, there is a grid of stations labeled 'Wache 1' through 'Wache 10'. Below this, a table lists various incidents with columns for station, time, and status. A detailed view of an incident is shown on the right, titled 'Disposition / Alarmierung'. This view includes fields for 'ENr', 'Einatz', 'AL', and 'ST', and a 'Status setzen' section with options like 'Fuß', 'Sendet', and 'Anzeige'. Below the status section, there are fields for 'Name Besetzung', 'Meldung Stärke', and 'Meldung'. A QR code is visible in the bottom right corner of the interface.

From: <http://www.lunasoft.de/dokuwiki/> - ELS-Professional

Permanent link: <http://www.lunasoft.de/dokuwiki/doku.php?id=disposition:manuell>

Last update: 2017/11/25 15:08

